12 SEP 2002
CHENG YU TUNG EAST ASIAN LIBRARY
University of Toronto Library
130 St. George Street
8th Floor
Toronto, Ontario, Canada M5S 1A5

新聞提要
- 本報今日隨報附贈 911 紀念特刊
- 美反恐警戒升高 黃色變橙色 (A8)
- 泛藍破局張博雅退出協調 (台聞)
- 伏明霞避免爭議放棄讀中大 (港聞)

世界日報
World Journal
415 EASTERN AVE. TORONTO, ONT. M4M 1B7 CANADA
PER COPY
www.chineseworld.com/tor
ALL RIGHTS RESERVED

全民牙科中心
牙週病是造成口臭的主要原因之一，定期牙科檢查及潔牙，並養成良好口腔衛生習慣，是治療的好方法！
預約請電 Tel: (416)733-8199
250 Sheppard Avenue East, Suite 107
www.globaldental.com

加航下月27日起停飛台北航線

改由長榮代飛 已購加航機票者可轉長榮

【本報多倫多訊】加拿大航空公司已經決定從10月27日起暫停所有飛台北的班機，改爲與長榮航空公司共享市場的做法，即所有加航飛台北的乘客自動轉爲長榮航空的乘客。

加航表示，最後一班飛往台北的班機將於10月27日從多倫多經溫哥華到台北，10月28日此班飛機再從台北飛回多倫多。至此，加航到台北的航線將暫告一個段落。目前，加航每天有一班飛機飛往台北。

加航暫停飛行台北之後，凡已經購買了10月27日以後這家航空公司飛台北飛機票的乘客，將自動轉爲長榮航空公司的乘客。由於目前長榮航空每週只有週一、週三、週五等三班飛機飛台北，而加航每天都有飛台北的飛機，故若購買了與長榮航班同日起飛的加航機票乘客，可以隨意改動飛機票時間。

加航同時表示，凡爲加航會員的乘客，其累積的飛行哩數仍然有效，可以繼續在長榮航空公司享受免費機票或者機票折扣的優惠。

加航此項舉措令不少業內人士頗感意外。多倫多佳怡旅行社謝偉雄表示，加航暫停飛行台北，事先沒有任何跡象。他說，從他所在旅行社看，加航飛台北機票銷售情況不錯。比起其他飛台北的航空公司來，還是買加航的人最多。

謝偉雄估計加航此舉可能與收到太多乘客投訴有關。比較其他航空公司飛台北的航線，乘客對加航的投訴最多。諸如飛機誤點、乘客的行李找不到等情事時有發生。他並指出，加航停飛台北的航線，將造成乘客很大的不便。長榮一週只三班飛機；中華航空雖然天天有飛機，但是自冬季開始，凡從多倫多出發的乘客飛到溫哥華後，須在溫哥華過一夜，翌日再飛往台北。乘客沒有別的選擇。

多倫多星球旅行社負責人趙萍認爲，加航暫停飛行台北，與其亞洲市場的策略有關。加航近年來在亞洲市場上明顯向中國大陸傾斜，現將飛台北航線暫時關閉，可能是爲了節省資源，重點發展它看好的市場。雖然乘坐加航到台北的人不少，但是以多倫多爲例，目前除了加航外，還有長榮、華航、聯合航空等公司，這個市場已經被瓜分得差不多了，加航從中可獲得的利潤不會太多。

不過，趙萍認爲加航不會因此退出飛台北的市場。它只是暫時隱退。也許過了冬天淡季，也許不久的將來，加航會重開飛台北航線。因爲從長遠看，從加拿大飛台北的市場前景很好。加拿大有相當數量來自兩岸的移民，日後若兩岸實現直航，許多華人可以從加拿大飛到台北再到大陸，或者從加拿大飛到大陸再到台北。所以，加航這次暫停飛行台北，採取與長榮互享市場的方式，是精明的做法，只要它需要，隨時都可以恢復航班的飛行。

據了解，加航在一年前已與長榮航空建立了聯營關係。

至於加航的暫時隱退，長榮航空無論從飛行時間安排上，還是旅行者的方便程度上都成爲飛台北旅客的首選，是否會造成長榮航空的機票提價？這兩位業內人士都表示對此難以預計。目前，多倫多至台北經濟艙位的雙程機票價格，長榮航空在1400元左右，中華航空是1300元左右（兩者均含稅）。

↑為紀念九一一罹難者，俄亥俄州梅遜市的「希望教堂」（Hope Church）在教堂周圍的草地上插上三千面小國旗，表示對2801名罹難者的追思。圖為一名婦女帶領兒子穿過教堂外的旗海。（美聯社）（相關報導見A3）

遲浩田（左）在馬家廉陪同下檢閱加軍儀仗隊。（蕭琦攝）

遲浩田馬家廉會談

雙方同意加強中加軍事交流

【本報記者蕭琦渥太華報導】中國國防部長遲浩田和加拿大國防部長馬家廉昨舉行會談。雙方同意進一步加強兩國軍事合作。

遲浩田九日晚上抵達渥太華。昨天上午的正式會談前，馬家廉部長在國防部大樓舉行儀式歡迎遲浩田部長。在接受典禮官致敬後，遲浩田在馬家廉陪同下檢閱了加軍儀仗隊。

戎馬一生的遲浩田多次以軍禮回應歡迎。儀式結束後，當他經過記者守候的走廊時，同樣舉手行軍禮從他們面前走過。據透露，雙方在隨後舉行的會談中就共同關注的國際安全和地區安全問題廣泛地交流了意見。他們也討論了進一步加強兩國軍事合作，包括中國人民解放軍參加魁北克省的冬季培訓等。

不過，國防部新聞官員夏恩不願證實他們是否談及台灣問題，只是表示「該問題不在原定議程上」。他還表示，他們也沒有談及現在正熱門的攻打伊拉克話題。

該次閉門會談共進行了一個半小時。遲浩田邀請馬家廉在合適的時候訪問中國，馬家廉對此表示感謝。參加兩國國防部長會議的有加拿大國防部副部長卜拉特瓦茲、中國駐加大使梅平和駐加武官劉林秋等。

下午，遲浩田前往外交部繼續與加拿大外交部長舉行會談。晚上，馬家廉部長舉行晚宴歡迎遲浩田部長。

遲浩田此行是中國國防部長18年來首次訪問加拿大。1984年，時任國防部長的張愛萍訪問加拿大，後因六四事件發生，兩國關係一度冷卻。四年多前，加中有意恢復高層次接觸，從那時起，雙方就開始推動高層互訪。因此，遲浩田的訪問對加中兩國交流有重要意義。

今天，遲浩田將前往魁北克市訪問，他將參觀當地的瓦雷提爾軍事基地。隨後，他還將訪問多倫多和維多利亞。他在多倫多將參觀加拿大軍事學院，在維多利亞則會到一處海軍基地訪問。遲浩田定於13日離加回國。

（相關報導見A3）

國民黨查帳 疑前主席掏空黨產

八投資案有重大爭議 立委指李登輝劉泰英「兩鬼搬運」

【本報台北十一日電】國民黨全面清查黨產和黨營事業投資，發現在李登輝擔任黨主席、劉泰英擔任投管會主委期間，共有八件投資案有重大爭議，總計虧損98億餘元新台幣。

國民黨黨內強烈質疑黨產有遭掏空之嫌，已計畫日內公布詳細資料。

國民黨的資料顯示，發生在亞洲金融風暴前後、喧騰一時的重大跳票案或企業掏空案，包括東隆五金掏空案、國產實業跳票案、安峰集團跳票案、國揚建設跳票案、台鳳公司股票案、尖美建設案、宏福建設案、台肥炒股案，國民黨卻曾投入不等金額，做明知必然虧損的「投資」。

據了解，連戰接任黨主席後，曾指示投管會主委張昌邦、行管會主委張哲琛兩人全面清查李登輝擔任黨主席期間的黨產流向和黨營事業投資情形。 相關單位完成報告後，發現上述八大案件的投資背景和虧損情形最具爭議性，但爲了顧及黨內氣氛，且不願和李登輝決裂，黨中央始終沒有公布清查報告，但黨產遭掏空的質疑，長久以來在黨內流傳。

多位國民黨立委不滿黨中央一直挨打，10日強力要求黨中央「清李」救黨；並指李登輝、劉泰英兩人「兩鬼搬運」掏空黨產。

國民黨立委吳敦義直指多起黨產處置流程疑案，包括中廣土地遭賤賣、香港時報大樓不到半年轉手、日本東京台灣大樓三個月內折半出售、爲某位「翡翠中國小姐」買的帛琉飯店，都被「國民黨以前那兩個鬼」給「兩鬼搬運掉了」；「那兩個鬼」甚至拿國民黨產籠絡當時在野的民進黨，高雄市「新瑞都」開發案，國民黨就撥九億元黨產買了「民進黨要角」的土地，吳敦義質疑，是誰做的決策？

國民黨團書記長李全教直言，現在國民黨黨產已所剩無幾。黨團副書記李嘉進主張，究竟是誰要負責，應該徹查清楚。不少國民黨新科立委如黃德福、黃健庭等都認爲，黨產爭議已對國民黨形象傷害甚巨，國民黨應「壯士斷腕」果決處理。一位立委直言，國民黨不應再被李登輝拖累，應該徹底清除李登輝留給國民黨的負債。

吳敦義指出，國民黨黨產長期「決於一、兩人之手」，龐大的黨產「無人可知、可問、可管」；如不快處理黨產問題，放任國民黨被（民進黨）打，國民黨連最後的機會都會喪失。（相關報導見台聞）

移民部長鼓勵新移民赴偏遠地區定居

將先發臨時工作簽證 三至五年約滿後可獲永久居留權

【加通社雷琴納電】聯邦移民部長柯德爾昨天在沙斯卡其旺省提出一項吸引移民計劃，在醫生護士和專業人士奇缺的加拿大偏遠地區，移民如果簽約定居當地三到五年，合約結束後便可獲得永久居民身份。

移民部長柯德爾在爲期四天的加西之行中，宣傳他吸引新移民的新計劃。根據這個提案，擁有技術專長的外國移民如果同意在加拿大人口稀少的地區生活三至五年，移民部將核發臨時工作許可。待合約結束之後，這些移民便可獲得加拿大的永久居留權。

目前沙斯卡其旺省的勞工短缺問題最嚴重。自1991到2001年，由於當地大批青年到外地覓職，令該省中間年齡從32歲升至36歲。

柯德爾表示，沙斯卡其旺省比加拿大其他地區更需要這類技術移民，移民部如果不及時採取措施吸引新移民，很快便會因勞動力短缺而出現大問題。柯德爾相信，在當地政府的合作下，他吸引新移民的計劃將漸成氣候，甚至可以在合約期滿後，令這些移民繼續留在當地。柯德爾強調說，未來五年裡，加拿大計劃接納超過一百萬新移民，吸引新移民應該是解決本地勞動力短缺的方法之一。

柯德爾提出的這項計劃，可能令新移民的專業資歷更容易在加拿大得到認可，從而方便這些移民在加國繼續從事自己專業領域的工作。

聯盟黨公民及移民事務發言人黛安．阿布隆齊則提出質疑說，如果一個地區不能以機會吸引移民，那移民部長又何必強迫移民到那些沒有機會的地方去呢?

阿布隆齊建議，應該對那些願意定居小城市的移民，免收抵埠費，或實行減稅優惠。她認爲，可以透過很多積極的方式鼓勵移民，而不是定出「非做某件事才可以移民」之類的移民條件。每年來加拿大的移民和難民約有25萬之多，超過3/4的人選擇在多倫多、溫哥華、滿地可等大城市或者其附近地區定居。

民調：半數加人相信恐怖分子躲在加拿大

【多倫多訊】九一一事件雖然已經過去一年，但不少加拿大人仍舊像一年前那樣感到戰戰兢兢，超過一半的人相信恐怖分子就躲藏在加拿大，隨時準備發動襲擊，這是一項新的民意調查得出的結論。

在伊普索－里德調查公司（Ipsos－Reid）爲本國一些媒體進行的民意調驗中，發現有55% 的人認爲躲藏在加拿大的國際恐怖分子，正陰謀襲擊本國的平民。去年九一一事件發生後一週，曾進行同樣的民調和提出同樣的問題，結果當時也是有55% 的受訪者相信，隱藏在加拿大的恐怖分子正準備發動新的攻擊。

在今年的民意調查中，有43% 的人不認爲加拿大處於遭受恐怖分子襲擊的危險之中，持這種意見者的比例也與去年的民調結果相同。

新的民調顯示，人們對政府保護人民免遭恐怖分子傷害的能力感到不安。有 55% 的人說，他們對聯邦政府及其安全部隊阻止恐怖攻擊的能力缺乏信心，較去年持這一看法者的比例 60% 稍低。另外今年只有 44% 的人堅信政府有能力挫敗恐怖分子。

此外，在接受訪問者中，有接近三分之二的人相信，聯邦政府在確保警方擁有打擊恐怖分子的充分手段之事上努力不夠。此外有超過三分之一的人認爲，在確保航空班機與機場安全問題上，渥京政府也有很大的改善餘地。

伊普索－里德調查公司的這項民調的部份結果，與伊科斯調查公司（Ekos Research Associates）的民調結果存在著顯著差異。受加拿大廣播公司（CBC）、加拿大廣播電台與多倫多星報委托，伊科斯調查公司進行的民調發現，在接受調查者中有 40% 的人，高度讚揚本國政府對此災難事件作出的反應，對政府的表現持否定態度的只有25%。

伊科斯的這項民調結果還顯示，去年震驚全球的九一一恐怖襲擊事件，對很多加拿大人的生活並未構成長久的影響：有54% 的人相信，去年的九一一事件對全世界具有深遠影響；但同時有 44% 的人認爲他們的生活照舊，這個世界與從前沒什麼兩樣。僅有 16% 的人感到，此次事件極大地影響了他們的生活。

這家調查公司的總裁格瑞夫斯說，他認爲大多數加拿大人已拋開九一一的陰影，對許多加拿大人來說，九一一事件只造成了短期影響。

而且九一一事件對加拿大人造成的影響還有地域上的差異。格瑞夫斯表示，根據這項民調的結果推測，與本國其它地區的人民相比，魁北克人對此事看得比較輕，感受最沉重的則是大西洋地區的民衆。

伊普索－里德與伊科斯調查公司的民調，分別是在上月 27 日至 29 日與上月 26 日至 28 日之間進行的。

紀念911

←爲紀念九一一死難者，卑省青年蓋．馬就尼，昨日騎著一輛重型機車，從溫哥華出發，他計劃一路騎往紐約市世貿大廈九一一事件現場。 （加通社）

菲臘廣場今舉特別儀式
悼念 911 罹難者

【多倫多訊】今天是美國遭遇九一一恐怖襲擊一週年。省市政府將聯合在菲臘廣場舉行特別紀念儀式，追悼九一一罹難者以及爲搶救他們而獻出生命的消防和急救人員。

今天上午 9 點 30 分，安省和多市政府將在市中心菲臘廣場舉行紀念儀式，屆時，多倫多警察、消防隊員、緊急救援人員、公車局員工、省市議員，以及儀仗隊，都將到場。

紀念儀式中，除向九一一死難者默哀、爲亡魂祈禱外，還有多倫多聖麥可醫院的男童合唱團演唱，及政和平論等，表達反對恐怖主義，呼喚世界和平的心願。

本市公車系統也將以特殊的方式，紀念九一一週年。公車局的所有營運車輛，包括地鐵和在各路公車，都將在今天早晨 10 點 5 分停駛片刻，向所有死難者默哀。這一時刻是去年世貿雙塔中北樓首先倒下的時間。

去年今日熱忱接待緊急疏散乘客
紐省 甘德舉行儀式感謝居民

【加通社紐芬蘭甘德電】一年前的今天，美國紐約和華盛頓遭遇恐怖襲擊之後，疏散至甘德機場的美國航班上的乘客，受到當地民衆的熱情接待。一年後的今天，甘德將舉行一個特殊的紀念儀式，感謝曾經給予滯留的美國乘客以真誠幫助的當地民衆，克里靖總理亦將參與。

去年的 9 月 11 日，紐約世貿大樓雙塔和華盛頓五角大廈，分別遭到恐怖份子自殺式劫機攻擊，這是美國自珍珠港偷襲事件以來，遭遇的最嚴重的襲擊。當天所有本該降落美國本土的航班，全部被疏散至加拿大各大機場降落，15 個機場總共接納了 250 個航班、4 萬 4000 名乘客。而僅有 9600 名居民的甘德地區，就接納了其中 38 架客機的 6500 名乘客。

在九一一事件週年之際，甘德地區特別舉辦一個紀念儀式，感謝當地人民對當時滯留的美國乘客的熱情接待，克里靖總理將親臨參加。

甘德居民布拉．庫柏去年在家中接待了三名滯留乘客，其中一名是美國西雅圖警局的調度警員莫妮卡．柏克。今天，柏克和母親一起，特別從美國趕來，感謝庫柏當年給予她的關心。

庫柏是一名退休的聯邦政府雇員，她表示，在家中接待十幾名乘客，就算只是讓他們洗個澡也好，這根本不算什麼，甚至連想都不用想，因爲「這就是紐芬蘭人待人接物的方式，也是伴隨本地人成長的方式。」

甘德市長克勞德．艾略特表示，克里靖總理選擇來甘德參加九一一紀念活動，令他感到非常榮幸。紐芬蘭人洋溢的熱情和極佳的幽默感，久負盛名，去年九一一接待滯留的美國乘客之後，他們的真誠好客更是給人留下深刻印象。

艾略特表示，事後無數美國居民紛紛透過電子郵件、信函甚至親自從美國趕來，表達對甘德人的謝意。

移民部長請求批准「安全第三國協議」
杜防難民申請者在加美兩國提申請

【渥太華訊】移民部長柯德爾昨天表示，他將請求聯邦政府批准加美兩國移民當局日前達成的一項難民協議。

這項由兩國談判代表在上月三十日擬定的「安全第三國協議」的主要內容是，有意申請難民身份者，不得途經美國進入加拿大境內後再提出申請，反之亦然。具體地說，根據這項還有待得到批准的新規定，加美以外其它國家的人，如想要申請難民身份，在抵達加拿大或者美國時就須提出申請，而不得在離開加拿大之後又前往美國申請，或是離開美國後再前往加拿大提出申請。

由於美國對難民申請者的要求與審查均較嚴厲，多年來由此造成的結果是，很多外國人在美國申請被拒後進入加拿大申請難民身份。政治觀察家認爲，「安全第三國協議」如果得到聯邦政府批准實施，將有利於減輕加拿大難民機構承受的壓力。

柯德爾部長則稱，這項協議要解決的問題是，阻止某些難民申請者爲了得到經濟上的利益而選擇難民申請地，這種行爲違背了加美兩國政府保護難民的初衷。他又表示，加拿大與美國同樣致力於保護難民，承擔著同樣的國際義務，因而難民申請者沒必要從美國來加拿大申請難民身份，同樣也沒必要從加拿大去美國申請難民身份。

他繼續說：「在加拿大與美國之間達成的安全第三國協議，將確保所有難民身份申請者能夠在加美兩國中的一國得到聽證，但不是在這兩個國家都得到申請的機會。在未給予充分與公平的聽證之前，加拿大絕對不會將任何人驅逐出境。」

加拿大的難民權益團體日前嚴厲批評這項協議說，很多眞正的難民將因此喪失得到加拿大庇護的機會。這些團體指出，一些美洲國家與加拿大之間未開通直達的航線，因此他們如果想到加拿大申請難民身份，必須途經美國，而依據「安全第三國協議」，這類潛在的難民申請者唯有在美國提出申請一途，但衆所週知，美國的難民規定非常嚴苛，在那裡提出難民申請往往失敗。

紐芬蘭海岸發生漏油事故
臨近地區海洋生物受威脅

【紐芬蘭聖約翰訊】紐芬蘭海岸再度發生石油洩漏事故。海洋生物學家表示，這可能令鄰近地區的海洋生物受到威脅。

加拿大海岸防衛隊表示，上週日距聖瑪麗角（Cape St. Mary）160 公里處，一艘巴哈馬貨輪疑似發生石油洩漏事故，調查人員透過太空技術，追蹤到這艘拖著長116 公里、寬二百公里的油污的貨輪。

加拿大方面的調查人員日前透過訪問船員和採集樣本的方式，調查是否故意洩油，並已提出指控。

加拿大野生動物服務中心海洋生物學家托尼．羅克表示，洩漏的石油對該區域的海鳥是一種威脅。他說，多數海鳥每年只生一個蛋，假如大部份海鳥因此死亡，則很可能要過好多年才能恢復目前的數量。

這艘涉嫌洩油的巴哈馬貨船，已受命到紐芬蘭港停泊。這不是紐芬蘭水域第一次發生石油溢出事故。

四月份，一艘從紐芬蘭出發的拖撈船沉入海底，其洩漏的燃油亦威脅到該水域的海洋生物。

紀念大學研究海鳥的教授比爾．蒙特維奇表示，石油洩漏事件非常普遍。類似1989 年在阿拉斯加海岸發生的，數百萬公升原油洩漏的事故，這裡幾乎年年都有，只是規模沒有那麼大而已。

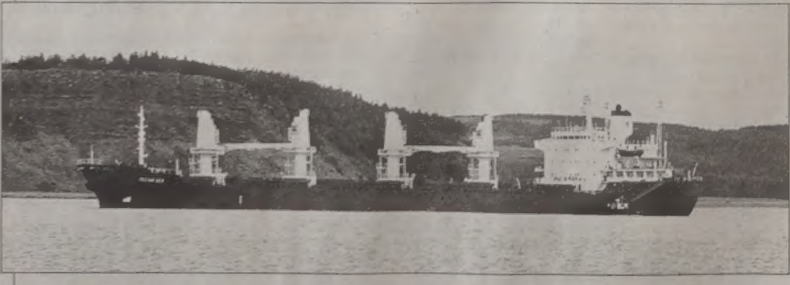

↑一艘巴哈馬貨輪疑似在紐芬蘭海岸附近發生石油洩漏事故，可能令鄰近地區的海洋生物受到威脅。圖爲這艘貨輪昨天停泊在紐芬蘭聖約翰附近的聖母受孕灣（Conception Bay）。 （加通社）

> **新聞側寫**
>
> # 花園與政治
>
> 由一個人的花園，可以看出一個人在政治上是左傾、還是右傾。
>
> 這絕不是牽強的說法。前幾年，本地最大英文報紙做過一則報導，分別訪問了幾位新民主黨、及保守黨領袖的花園，也得到同樣的發現。新民主黨人的花園凌亂不堪，但是他們美其名曰「符合自然」。保守派的庭園草坪綠油油不說，一些長青樹、灌木也都修剪整齊。五顏六色的花不多，但是在灌木中顯得突出。
>
> 一週前，美國有線電視網 CNN 的政治節目主持人 Judy Woodruff 也訪問了兩名著名政治人物的庭園，一個是唐娜．巴西 DonnaBrazil ，她是美國前任副總統高爾競選總統時的競選經理，也曾幫助柯林頓競選過。另一個是 Bev Buchanan ，她是右派獨立總統候選人布坎南的妹妹，也是布坎南的競選經理。布坎南主張減少美國移民，特別是來自對美國不友善國家的移民。唐娜是美國黑人，也是極左派的代表，動不動就給對方戴上「種族歧視」的大帽子。
>
> 這兩人的庭園也是典型的左與右的代表，以唐娜的地位，她應當請得起人打理出一個美麗的庭院，其實她家的院子中是種了很多花，但是這些花似乎都長在不該生長的地方，高的、矮的毫無秩序。得一個亂字。布坎南的庭院就是大片綠油油草地，門前一排矮小長綠樹都剪成整齊的圓型，花園裡沒有一株雜草。一眼望去那樣整潔、有條理。
>
> 其實這不難解釋，天生喜歡整齊的人多數比較有自律，不喜凌亂，也注重守時、守法、按步就班。另一派就比較隨和，什麼都無所謂，所以大麻、酗酒都是生活中的點綴，無傷大雅。一個人過一生，如果都守紀律、按步就班的工作，成功的機會就比較大，也比較不會有機會申請或接受政府補助過日子。天生懶散的、也比較容易受引誘，很難有長遠的計劃，因此也容易成爲伸手牌，靠救濟過日子。
>
> 在美國跑華府政治新聞的記者經常舉一個例子，每四年一次的民主黨及共和黨總統提名大會，是政界大事。民主黨的大會經常是不準時，開完會會場中滿地的垃圾，會場中永遠凌亂吵雜。共和黨大會永遠按時間表的安排，分秒不差的準時開始、準時散會。會場中安靜得多，開完會也沒什麼垃圾。這些還都是他們自己自由派記者的說法。
>
> 上一次民主黨提名大會是柯林頓的告別大會，他整整遲了45 分鐘才出現，後來整個大會延後一個小時結束。共和黨大會則準時在八點整開始，十一時結束。美國三大電視網都在轉播民主黨大會時多花了一個小時，使到共和黨十分不快，因爲民主黨憑空多出一小時黃金時間的轉播時間。電視網的回答是：誰叫你們那麼準時。政治記者私下做的結論是，右派人士的生活沒什麼樂趣。
>
> 左、右派的性格由一個人在花園中的表現也是表露無遺。有些人見到雜草、蟲蟻，視而不見，還說牠們也應當有生存空間，因此花園就越來越亂。有些人則認爲每一樣東西、有每一樣東西的位置，不可以亂放、亂擺。他們自己也很自愛，認識自己的位置，不會出現在不該出現的地方。這是爲什麼一個人的花園象徵一個人的政治理念。 （本報記者袁曉輝）

省府組建 社區志願緊急救援網絡

【加通社多倫多電】安省政府昨天表示，正著手在省內組建以社區爲基礎的志願緊急救援隊網絡，這一志願者隊伍的主要任務是，在發生自然災害、恐怖攻擊或者其它意外事故時，向警察、消防、醫療等單位提供協助。

省公共安全廳長侖西曼說，根據安省緊急反應措施，這些各由二十人組成的志願緊急救援隊，能夠承擔很多本來由第一線緊急救援人員負責的工作，使後者得以將更多的力量投入到最危急與需要的地方去。

爲了幫助省內各市鎮組織社區緊急反應志願隊，省政府將每年撥發一百萬元的專款。

其實，安省政府的這一做法師承自美國聯邦緊急管理局制定的一項類似計畫，是本省在去年的九一一事件之後採取的反應措施之一。照侖西曼的說法就是：「一年之前的九一一事件給我們敲響了警鐘。」

侖西曼又稱，組成社區緊急反應志願隊，也是接受 1998 年冬天滿地可及安省東部冰暴災難教訓的結果，當時暴露出來的問題是，志願救援人員缺乏必要的訓練與協調。

省政府鼓勵所有民衆報名參加這一志願隊伍，但侖西曼尤其希望退休的警員、消防隊員和醫療專業人士踴躍參與，奉獻他們寶貴的專業技能。

侖西曼解釋說，社區緊急反應志願隊不會承擔第一線的救援任務，他們只是提供支援性的服務。

所有志願人員都將接受二十小時的基本救援技能訓練，例如急救、輕微的搜尋與搶救、災害心理學等。執勤時，這些志願隊員佩戴識別證、身著桔色的背心、頂戴藍色頭盔。在發生災難事件時，他們承擔的典型任務可能是駐守路障、逐屋檢查。

天馬旅遊 NEW GOLDEN HORSE TOURS
總公司 中區唐人街 294士巴丹拿街二樓 (即富豪麵家樓上) (416)977－2778
烈治文山 銀維中心 UNIT #16 270 WEST BEAVER CREEK RD. (沾仔記側) (905)707－1606
士嘉堡銀星中心 3320 MIDLAND AVE. 樓下#7 (416)299－6301
機票熱線：(905)707－1605
★經驗豐富導遊、服務週到 ★豪華旅遊大巴、舒適無比
★行程精心設計、盡覽風情 ★豪華舒適酒店、設備齊全
上車地點 烈治文山天馬．士嘉堡天馬．唐人街天馬．密西沙加中國城
凡參加三天以上旅行團者可以特價 23元 參加一日遊
(A)尼亞加拉瀑布系列 一天／二天一夜 天天出發 尼加拉大瀑布、霧美人瀑布船、湖邊小鎮、冰酒廊、花鐘
(B)加東系列 費用:4人一房 78元起 二天一夜／三天二夜／四天三夜 渥太華、滿地可、魁北克、千島、京士頓 古都京士頓、皇后大學、市政大樓／國都渥太華國會山莊、使館區、文明博物館、麗都運河／明媚千島風光、蒙特利爾、小巴黎夜生活、洛特丹大教堂、聖約瑟大教堂、奧運會場館、迷人魁北克古城、炮台公園、省議會大樓…逢星期1, 2, 3, 4, 5, 6出發
(C)美東系列 費用：4人一房 118元起 三天二夜／四天三夜／五天四夜 紐約(世貿遺址)、美東華盛頓 D.C.、費城、大西洋城、波士頓 大蘋果紐約：曼哈頓商業區、自由女神、洛克菲勒中心、世貿遺址、大西洋城賭場一試身手、漫步海灘。古都費城自由鐘、首府華盛頓國會大廈、國都華盛頓國會山莊、林肯紀念堂、華盛頓紀念碑、航空博物館、古城波士頓、昆西市場、哈佛大學、麻省理工等等… 獨家代理自由女神遊輪票 US$11 逢星期2, 3, 5, 6出發
(D)美、加東系列 費用：4人一房 198元起 五天四夜／六天五夜 七天六夜／八天七夜 暢遊美、加東地區所有精華景點，集觀光、旅遊、購物、探親於一體 一次遊覽美加東部名勝，千島明媚風光，全世界最短國際橋、心形島、國都渥太華國會山莊、小巴黎蒙特利爾迷人夜生活、奧運會場館、古城波士頓、昆西市場、哈佛大學、麻省理工、大蘋果紐約、自由女神、大西洋城賭場、費城自由鐘、國都華盛頓國會山莊、林肯紀念堂等，景點太多，不能盡錄。 逢星期3, 4, 5, 6出發
買三送一 限八天前報名者
代理各大航空公司 特價機票
機票熱線 (905)707－1605
組織接待美加商務考察團 社團、機構包團服務
美國加州、墨西哥精華遊 4天－10天
佛羅里達州奧蘭度 4天－7天
夏威夷精華遊 3天－7天
佛羅里達州、拉斯維加斯各種旅行套餐
順道逍遙遊
溫哥華、維多利亞、洛磯山、班芙、加卡利 3天－7天
暢遊西岸大城溫哥華、維多利亞迷人城市、加國最美麗洛磯山脈、班芙國家公園、硫磺山吊車、湖夫山、美不勝收！醉人露絲湖，令人流連忘返！哥倫比亞冰原大雪車之旅令人畢生難忘！
費用：198元起 天天出發

卑省交通基建籌資面臨挑戰

金寶爾籲渥京公平發放汽油稅款

主持論壇與各界交流意見 強調多年來當局所發還款項比例偏低

【溫哥華訊】卑詩省長金寶爾昨(10)日表示，卑省至少需投資一百億元來發展交通基建工程，未來籌資和興建計畫均面臨巨大挑戰。金寶爾認為，聯邦政府徵收的汽油稅，撥給卑詩省的分配比例偏低，呼籲渥京增撥經費，協助卑省交通建設和促進經濟繁榮。

金寶爾和省運輸廳長韋珠迪(Judith Reid)昨天在溫哥華市區沃斯克對話中心，主持一項省府交通基建高峰論壇，共有一百餘名卑詩省籍的聯邦參、眾議員、省議員、市長和交通部門主管應邀出席，進行廣泛討論和意見交流。

與會人員在論壇中熱烈討論的焦點議題之一是：渥京和卑詩省府對汽油稅分配款的看法及歧見。

金寶爾指出，卑詩省向聯邦政府繳交巨額汽油稅款，可是多年來渥京當局發還的款項比例偏低。他認為，省府仍需努力向渥京爭取交通稅項的公平撥款，以便推行多項重要公共交通基建計畫。部分出席的城鎮市長也陸續發言，希望善用汽油稅款，來投資交通建設。

應邀出席的聯邦交通部長高倫尼特(David Collenette)回應時強調，渥京並沒有用「大小眼」來制訂交通款項分配，他不認為卑詩省獲發還的汽油稅款曾被刻意「縮水」。

金寶爾指出，交通基建對卑省經濟發展和創造社區繁榮非常重要，他盼望渥京當局充分瞭解卑省經濟開發的潛力，增加卑省的交通經費撥款。

金寶爾表示，據估計整建卑詩省境的公路和交通系統，約需投資一百億元，譬如為迎接中奧而擬議拓寬或興建溫市至惠色勒的公路、改善一號國道、整建內陸地區日漸損壞的道路系統等，都是將來省府推動交通建設計畫的優先項目。

金寶爾指出，儘管卑省公共交通工程的開發潛力龐大，未來如何籌措這筆巨額經費，以及在不影響醫療、教育等支出的考量下，如何有效推動交通基建政策，譬如採行公民營夥伴模式興建相關交通工程等，都是省府運輸主管部門必須面臨的重要挑戰。

金寶爾曾即席向參加會議的城鎮市長、代表和議員徵詢，問大家是否支持開徵地方物業稅，來籌資興建道路系統，結果這項非正式「民調」發現，多數與會地方代表傾向反對增稅方案。

韋珠迪表示，她相信卑省不同的地區對交通基建的需求和看法有差異，省府擬於年底設立地區交通諮議委員會(Regional Transportation Advisory Committee)，希望這個新成立的機制，發揮讓地區反映交通計畫建議及意見的功能。

對於眾所關切的海天公路擴建計畫，韋珠迪認為，各界經常把這項工程計畫與申奧掛鉤，她認為，其實不管溫市是否申奧，或申奧成功與否，省府都會推動海天公路擴建工程。

韋珠迪強調，除了籌集交通經費、施工管理等問題之外，拓寬海天公路的計畫尚必須優先考慮道路安全問題，她將於下月起展開與社區代表的諮詢，聽取民眾對這項公路工程的意見。

在省府交通基建高峰論壇會場中發表演說的代表和專家尚包括：聯邦西部地區經濟多元化事務國務部長歐禮文、卑詩大學教授華特斯(Bill Waters)、溫哥華國際機場管理局總裁柏格(Larry Berg)、溫哥華港務局代表休斯頓(Gordon Houston)、美國華盛頓州長駱家輝交通事務顧問詹森(Andrew Johnsen)等人。

⬆金寶爾省長強調，對促進卑詩省經濟繁榮而言，交通基本建設非常重要。(吳祥光／攝)

➡韋珠迪表示，重視地區對省府交通建設計畫的意見和聲音。(吳祥光／攝)

金寶爾政府續推動外海油氣探勘

積極遊說渥京解除禁令 年底可望有結果

【溫哥華訊】卑詩省長金寶爾昨(10)日表示，他的政府相信，卑詩省西部外海石油與天然氣資源可以在安全、無害環保的情況下開採，而且他的政府一直積極遊說渥太華，解除行之多年的探勘禁令。同時，對於聯邦政府批准，甚表樂觀。

據了解，加拿大自1970年初期，即實施外海石油與天然氣開採的禁制令；不過，聯邦天然資源部長戴適和表示，禁制令是否解除的決策，預定在明年底之前宣布。

省長金寶爾在溫哥華一項原住民兒童與家庭照顧的會議上向原住民領袖演講之後表示，卑詩省一項經濟優勢，就是石油與天然氣的蘊藏量。他表示，一旦外海石油與天氣開採獲得聯邦批准進行，省府保護礦區海床的同時，將與原住民、沿岸社區、與科學界密切配合。

不過，Haida原住民對於金寶爾的說法相當不滿，為數七千人以上的Haida原住民主席古加奧(Guujaaw)表示，金寶爾一點善意都沒有，而且對這項議題，從來沒有進行討論，自由黨政府只是想盡辦法弄錢而已。

古加奧指出，Haida原住民理事會已經提出法律告訴案，認狀中宣稱，原住民對查勒得王后群島(Queen Charlotte Islands)擁有所有權，其中包括目前正在進行探鑽的海克特海峽(Hecate Strait)海床。

不過，金寶爾表示，卑詩一科學小組提出一共15大項的建議，俾外海石油與天然氣在安全開採之前，可以遵循。他接著指出，省府與聯邦政府緊密合作，以建立一項科學的辦法，確保進行開採的同時，可以保護天然環境。

卑詩商業理事會一向支持外海資源開採的主意，但也表明，原住民的權益必須先行妥善解決。該理事會的主席南倍特(Jerry Lampert)說，該會長久以來就支持解除禁止開採的法律，允許適度的鑽探。卑詩省需要聯邦政府首先解禁，然後幫助卑詩推動經濟發展。

儘管如此，環保人士則認為，外海禁制令一旦解禁，將對卑詩省的漁業與觀光業造成重大衝擊。以溫哥華為總部的鈴木基金會就指出，目前在鑽探區域正是加拿大地震最敏感的地帶，一旦發生地震，造成的後果，可能不可收拾。

新制度實施已提升效率

加國港口安檢 不輸美國

【溫哥華訊】聯邦交通部長高倫尼特表示，雖然加拿大港口的入關安全措施並非完美，但已比一年前改善許多，並且可以和美國相比美。

批評者指稱加拿大的港口中，犯罪組織十分猖獗。對此高倫尼特說：「安全措施永遠無法達到完美，但我對國內各個港口的合作態度感到欣慰，尤其是溫哥華。」他說，本國的三大港口(溫哥華、滿地可、哈利法克斯)都很安全，並且可以和美國的主要港口相比美。

警察局、情報單位及海關的官員們，都曾就哈利法克斯、滿地可和溫哥華港口的組織性犯罪提出警告。一份由卑詩組織性犯罪局所提出的報告指出，組織性的犯罪團體已成為卑詩省碼頭安全的最顯著威脅。組織性犯罪團體對碼頭的滲透，也給恐怖主義提供了很好的機會。

高倫尼特表示，加拿大海洋法已做了修改，將港口的控制權交給當地的港務當局，他對此感到驕傲。他說，這項新制度已經使得行政效率大為提昇。

但加拿大聯盟黨的交通評論者摩爾卻認為，基礎建設仍急待改善。他說：「如果進出港口的卡車陷在擁擠的車陣中，動彈不得，那麼不管港務主管的行政效率多高，或其國際業務拓展得多大，都不管用。」摩爾表示，機場和邊境的基礎建設也需加以改善。

⬅童世祥生前經常前往這間賭場「報到」。(馮仔新／攝)

託運行李及工作人員未受檢

加國機場安檢仍有漏洞

【溫哥華訊】雖然過去一年來，加拿大的各大機場都採取新的篩檢措施，添置了新的檢驗儀器，並收取新的旅客費，但是加國機場的安全檢驗措施仍存在若干漏洞。

旅客們常以為他們託運的行李也如隨身行李一般，受到機場人員一一檢驗。其實不然。溫哥華機場的副總裁瑞奇蒙拒絕透露是否託運行李也會被檢查，只說在三、四年內，所有的行李都會經過檢查。聯邦交通部長高倫尼特對此問題口風更緊。他說：「基於安全的考量，我不會告訴你。」

聯邦參議院國家安全及國防委員會的參議員肯尼表示，我們必須特別留意一些途徑。他說：「多倫多皮爾森機場的行李託運員告訴我們說，惟有那些運往華府雷根機場的行李會做檢查，其它所有行李都不會被檢查。」

此外，行李託運員、機械技師、清潔人員在進入工作區域前，均未接受旅客們所受的檢查，肯尼對此也表示擔憂。他說：「機場警察曾告訴我們說，地獄天使和組織性犯罪團體常在機場的工作人員通道進出。我們卻不對這些人進行檢查，這真是荒謬。」

高倫尼特表示，政府是在考慮對機場的工作人員進行檢查，但這將是一個十分昂貴的措施。

童家爆炸案

死者童世祥生前被指嗜賭

報導指他至少在賭場輸掉百萬元 警方不願評論

【溫哥華訊】據本地一間主流電視台報導，溫哥華東區日前發生的住宅爆炸案死者童世祥生前曾長期豪賭，在賭場中至少輸掉一百萬元。但警方不願評論此一傳聞，只表示仍在全力調查童妻潘明秀被殺後，童家被點燃汽油引爆的原因。

BCTV電視台引述一位不願具名的賭場工作人員，指稱童世祥生前經常前往位於本拿比的Gateway賭場玩「百家樂」(Baccarat)，而且幾乎逢賭必輸。該名工作人員表示，童世祥下注手筆很大，不但每次都帶大量現金進場，而且每次下注最少都押五百元。

該名工作人員更指出，童世祥生前喜歡包檯與莊家一對一對賭百家樂，一手押九門，一把五百元，輸一舖就是4500元。工作人員還表示，童世祥輸光籌碼後，立即從皮箱拿出數萬元現金換籌碼，輸光後立即走人，賭博前後絕不與旁人閒談，而且不論輸贏都面無表情。

據了解，童世祥移民來家後並無固定工作，只有妻子潘明秀在旅行社任職，以及童家三代移民時帶來的積蓄。

溫哥華市警局發言人崔默爾(Scott Driemel)昨不願對童世祥嗜賭一事發表意見，對於警方是否已針對童世祥可能欠下巨債一事展開偵查，崔默爾也是三緘其口。

據了解，Gateway賭場平日即有許多華裔人士出入。該賭場發言人威爾柏(Minique Willberg)女士表示，警方已與賭場取得聯繫，並要求賭場方面維護個人隱私，不要再對外評論此事。

不過，在被詢及何以會注意到從不與外界打交道的童世祥時，威爾柏表示，基於安全理由，賭場方面平時就會要求工作人員注意所有顧客一舉一動，特別是一些行動特異或出手闊綽的賭客。

溫哥華消防局發言人瓊斯庫克(RobJones-Cook)昨天在接受本報訪問時，也針對當時消防人員花了七分多鐘才到現場一事做出解釋。他表示，消防車一般來說三分鐘多就會趕到火災現場，不過當天稍早因為京士威街還有另一起火警，消防單位必須先趕到京士威街現場處理。

瓊斯庫克還指出，一般汽油爆炸是因為汽油揮發在空氣中才會引爆，如果當時童家的門窗是密閉，數加侖揮發在空氣中的汽油就可造成巨爆，並不一定隱積了大量汽油。

得恩眼鏡
ACUVUE® 2 COLOURS™
Johnson & Johnson
服務：安省合格配鏡師專業服務。
品質：採用名牌鏡片，最新預電腦研磨機切割製造，精準確實。
價格：合理公道，童叟無欺。
太古分店最新引進
德國全自動一小時電腦配鏡。
精準、快捷！
4300 Steeles Ave. E. Pacific Mall Unit C73, Markham
Tel: (905)947-0642
25 Glen Watford Dr., Unit 5, Scar.
Tel: (416)609-3509

骨科醫師 陳明輝
精醫
頸風濕、手指變形
風濕關節炎、坐骨神經纖痛
骨刺、跌打舊患
獲安省汽車保險公司認可
遇車交通意外醫療費由保險公司支付
任(90-02)年多倫多華人足球總會醫生
4465 Sheppard Ave. E. Unit 9
士嘉堡市4465雪佩大道9室
(416)292-0108

忠誠琴行
Y.C. CHAU & SONS PIANO INC.
鋼琴權威 日本嘉威
KAWAI
多倫多總代理
Y.C. CHAU & SONS
＊調音搬運 ＊服務最好
＊自設工場 ＊翻新修理
＊教授鋼琴 ＊師資優良
1386 Donforth Avenue
Toronto, Ontario
M4J 1M9
(416)465-2674
4211 Sheppard Avenue East
Unit 210-212
Scarborough
(416)293-3389

冠軍真鑽石回饋廿年好顧客臘腸風味古今
金冠臘味美食家
Royal Bar-B-Q Foods (2001) Inc.
WING WAH 榮華
清香嫩滑 卒食不同
香港 大榮華 首創 白蓮蓉月餅
香港製造 風行全世界
多倫多買餅、送禮親朋、遠遞家鄉
加東代理 20週年大抽獎
永祥珠寶金行有限公司 WING CHEUNG JEWELRY CO. LTD.
AIR CANADA
貴惠家居 ULFERT INTERIORS
太湖
8362 Kennedy Road (Hwy 7E.), Unit 3B, Unionville, Ontario L3R 9W5 • 電話：(905) 940-8008 傳真：(905) 940-9235
金宇大榮華行銷冊載白蓮蓉口碑名傳天下

世界日報 兒童世界 每週一～六刊出
齊來學國語・老幼咸宜

加聞　陸聞
港聞　體育

商場透視
商場千變萬化，追逐成功之道
透視沉浮玄機，尋找立業之本
「商場透視」專版將帶你去認識
多倫多商場的萬象奇情，逢星期三刊出。

多倫多影展

台灣藍色大門首映 大放異采

導演易智言深入刻劃女同志故事 再次成功將寶島電影推向國際舞台

【本報記者蔡宜均多倫多報導】獲邀參加多倫多國際影展的台灣電影「藍色大門」，昨日在 Uptown 電影院舉行首映會，導演易智言對年輕女同志深入的刻劃，觀衆給予如雷掌聲，長達一分鐘之久，再次成功將台灣電影創作推向國際舞台。

台灣電影「藍色大門」，昨日在多倫多 Uptown 電影院舉行試映會，現場大約有 500 個位子，觀衆逾九成，中場沒有人離席，試映會後，多位來賓頻頻向導演易智言提出問題，驚嘆台灣電影創作水準，該電影兩週後將在台灣上映。

昨天上午 9 時 30 分，導演易智言抵達會場，看到現場幾乎滿座的觀衆，易智言表現出自信的神情，對於觀衆的發問，也以輕鬆詼諧的方式與觀衆互動。

「藍色大門」今年入圍東京影展競賽項目，它是台灣首部以女同志作爲故事背景的電影，在參加多倫多國際電影節前，已在法國坎城影展、英國劍橋、澳洲雪梨及美國西雅圖等地參展，獲得高度好評，未來，在多倫多參展後，也將陸續在韓國漢城與日本東京參展。

本片主景都在台北市拍攝，導演易智言以生動深入的手法刻劃一名年輕女同志，對異性與同性愛情的矛盾與衝突。演員陳柏霖、桂綸鎂及梁淑慧分別飾演張士豪、孟克柔及林月珍三個角色，他們在戲裡各有各的情感困惑，三人以精湛的演技詮釋現代年輕人愛情觀的執著與癡傻。

陳柏霖等三人在導演易智言成功的帶領下，幻身成了劇中人孟克柔與張士豪，克柔是一位有同性戀傾向的年輕女性，她不敢接受異性追求，卻又不敢說出對同性好友林月珍的愛意，活在矛盾與痛苦中。

張士豪則是月珍的愛慕對象，月珍卻沒有想到，士豪卻喜歡上克柔，複雜的三角愛情是個難解的習題。然而，他們的青春自在，也替自己留下寬闊的解答空間。

「藍色大門」該電影發行權已由加拿大 Seville Picture 公司取得，未來將在加拿大各地公開發行，兩個月後，該片也將在台灣上映，相信將會吸引大批觀衆觀賞。

⬇陳柏霖在「藍色大門」中飾演張士豪，對於年輕男女情愛，有精湛的演出。（易智言導演提供）

➡獲邀參加多倫多國際電影展的台灣「藍色大門」昨日首映，導演易智言風塵僕僕自台灣來加出席。（蔡宜均攝）

「和你在一起」首映 陳凱歌亮相

⬆名導演陳凱歌與太太陳紅昨日一同出席多倫多國際影展「和你在一起」首映會，他將於今天舉行記者會。（圖與文：蔡宜均）

社會短波

女童墜樓案再生波

【本報多倫多訊】上週末在多倫多湖濱一高層豪華公寓樓墜樓女童案前日又添風波，死亡女童在多倫多的叔祖在被問話之前自殺身亡。警方正在繼續調查這宗女童墜樓可疑案件。

這名女童與父親從美國華盛頓州來多倫多度假，女童母親則住在溫哥華。女童於上週末從多倫多皇后堤街一豪華公寓樓的 22 層樓墜樓身亡。

警方經過調查後決定本星期一與死亡女童在多倫多的叔祖面談，但在警方與女童叔祖面談前數小時，女童的叔祖卻突然吊頸自殺。據本地英文傳媒稱女童叔祖在自殺前還留下一紙條，但警方昨日否認這一說法。

韓裔老婦家中遇搶

【本報記者喬森林多倫多報導】本月6日，3名亞裔嫌犯闖入旺市(Vaughan)一韓裔老婦家，搶走一黑色提包逃走。

約克郡警方發言人布朗警長昨日表示，家住旺市弗卡索路（Forecastle Rd.）的受害者爲 67 歲的韓裔老婦，三名嫌犯身分不明，可能爲韓裔或越南裔。

警方現在通緝三名17至19歲左右的亞裔青年，他們都是黑色頭髮，身材較瘦，穿深色褲子，其中兩人穿灰色 T 恤。警方呼籲目擊者或知情者與警方聯絡，電話：905－881－1221 內線7241。

【加通社哈利法克斯電】加拿大海關昨天宣布，破獲一件非法攜帶鴉片入境的案件，日前在哈利法克斯港口一艘貨輪內，搜出約 183 包、重量超過21 公斤，市價約 1,100 萬元的鴉片。

內唐亞胡演說 場外數百人示威

巴勒斯坦人與猶太人兩陣營隔著柵欄對罵 警方如臨大敵

【加通社渥太華電】因示威者衝擊會場，前天無法如期在滿地可肯高迪大學發表演說的以色列前總理內唐亞胡，昨天傍晚在多倫多對本地猶太人發表演講時，會場外有數百名分屬巴勒斯坦人與猶太人陣營的示威者「捧場」，在一旁監視的警察則如臨大敵。

警方設置的隔離柵欄將對峙的兩方隔開，巴勒斯坦人與猶太人則隔著這道約三公尺寬的「楚河漢界」對罵，現場至少有十多名騎馬的警察居間緊張監控。所幸對抗的雙方均是動口不動手，最後示威者和平散去。

加拿大猶太協會的迪蒙特說，很高興看到示威活動和平舉行，「這是民主的行爲，展現出的是加拿大人各持己見的民主精神。」

內唐亞胡原定前天在滿地可的肯高迪大學發表演說，但因當天有大約 200 名示威者湧入會場，阻止內唐亞胡發表「宣揚仇恨的言論」，並與警察發生激烈衝突。滿地可警方後來以無法保證內唐亞胡人身安全爲由，要求臨時取消那場演說。

昨天在渥太華舉行的另一場演說中，仍對前天的事件耿耿於懷的內唐亞胡，憤怒地將滿地可的示威者稱爲瘋狂的狂熱分子，是恐怖分子的同路人。他對聽衆說，在滿地可的暴徒的眼睛中，他看到了在中東恐怖分子眼中同樣閃爍著的暴戾之光。他甚至稱：「暴力的層次雖然不同，但在精神上是一樣的。」

這位以色列前總理昨天中午在拜會總理克里靖時，曾建議加拿大政府消除那些在肯高迪大學鬧事的狂熱分子，因爲暴徒們造成的危害已經越出了肯高迪大學的範圍。

但總理辦公室發言人只是輕描淡寫地說，不允許內唐亞胡在肯高迪大學發表演說，是違反民主原則的行爲。

⬇內唐亞胡昨天在多倫多發表演說，會場外一批支持巴勒斯坦示威者正在高呼譴責以色列政府的口號，當時另一批親以色列的示威者，則舉行支持以色列的活動。（加通社）

感染西尼羅 溫莎出現首例

【加通社安省溫莎電】安省溫莎衛生局昨天表示，當地首次發現一名感染西尼羅病毒的病人。位於安省西南的溫莎，也是去年加拿大發現第一隻感染西尼羅病毒的死鳥的地方。

政府醫官艾倫．海曼表示，這名 46 歲男子住院七天接受治療，目前已經出院。海曼說，雖然現在還在等待溫尼辟國家實驗室的第二次血樣檢測結果，但該男子很可能會被證實感染西尼羅病毒。

海曼表示，在本地發現西尼羅病毒一年後，出現人類感染該病毒的情況，並不出人意料，只是這種病例非常少見，也不太可能傳染。

上月 20 日，這名男子因頭暈、乏力、發燒、頭痛，住進當地醫院治療。目前對西尼羅病毒感染尚無專門的療法，對該病人的治療只是靜脈注射，以及服用控制頭痛的止痛片。

年長者和免疫系統功能較差者，較常人更容易感染西尼羅病毒，但健康狀況非常好的人，也可能感染此病毒，只不過這種情況非常少見。

安省奧克維爾（Oakville）本週一又發現三名疑似感染西尼羅病毒的病人，二名婦女分別爲 44 歲和 54 歲，另一名男子爲 65 歲。其中兩人有較嚴重的腦炎症狀，目前仍在住院治療。但西尼羅病毒的感染者中，只有不到 1% 的患者，可能因腦膜炎而死亡。

上週，安省寶靈頓的一名男子，成爲加拿大今年第一個被確診感染西尼羅病毒的人，但他目前已徹底康復。另外亦有報導說，兩名密西沙加婦女也可能感染西尼羅病毒，還有四名多倫多地區的耆老亦疑似感染西尼羅病毒，但其初步檢測結果仍有待確認。

酒吧違反禁菸令 罰款三萬七

【加通社渥太華電】一家位在渥太華市區銀行街上的 The Cue 'NCushion Builliard and Bar 酒吧，因違反市府的抽菸法令，週一被法院判處3萬7895元最高罰金。

審理此案的比爾．史都華，週一指責該酒吧及其店本李察泰漢多違反 19 項市府的禁菸法令，即不准在餐廳、咖啡店、夜總會、酒吧及小酒館等公衆及工作場合抽菸的法令，判處他們兩撇最高數額罰金。

酒吧老闆辯稱，他的店是一家私人俱樂部，沒有聘請員工，因此不適用於該條法令。老顧客如果在店門口付了入場費進場後，便可隨意在裡面「吞雲吐霧」。

辯護律師表示，泰漢先生正考慮再上訴。

今年五月，一家酒吧就曾因違反相同禁令，而被法院判處 4,500 元的罰金。其他許多家酒吧也因觸犯該法令，被法院分別判處幾百元不等的罰金。

交通違規取締 成績公布

⬇自多倫多警方從8月29日推出「減低速度、冷靜駕駛」（Calmdown, Slow down）行動（見圖）以來，警方已經發出1萬3145張罰單。警方昨日公佈行動第二個星期（9月2日至9日）結果，第二個星期內共發出 7,499 張罰單，超過第一個星期數量，第一個星期共發出 5,646 張罰單。

第二個星期開出的罰單中，包括 4,639 張超速罰單、297 張闖紅燈罰單、412 張停車牌未停車罰單、217 張違規轉向罰單、277 張未繫安全帶罰單、40 張單車違規罰單、59 張行人違規罰單、113 張野蠻駕車罰單，此外有 23 名酒後駕車司機和 6 名危險駕車司機被罰。

（圖文　喬森林）

開車打手機 車禍機會多四倍

雷德邁爾醫生調查顯示 是否使用手持差別不大 專心與否才是重點

【安省惠特比電】多倫多新寧醫院一名車禍專家昨天在法院作證說，開車時使用手機的人，比不使用手機者，多四倍機會發生車禍。

雷德邁爾醫生是在安省惠特比的一次火車平交道意外事件中出庭作證。這次車禍發生在去年五月，31 歲的安省居民李察．雪威，在自己駕駛的小貨車上，撥手機給他的妻子，有說有笑地談論他們的女兒有多可愛的同時，將手機遞給他兩歲半大的女兒接聽，一個不留神，沒注意到火車駛來的聲音及平交道上的警告燈，當場與火車撞個正著，他與女兒都當場死亡。

雷德邁爾的調查曾刊於新英格蘭醫學報告，有 699 人接受調查，發現使用手機者比其他人多四倍機會出意外。同時他說，即使是固定式手機，不用手持的亦一樣，因為重要的不是是否用手，而是是否專心。

在這件正在聽證的案子中，死者的妻子、亦女孩的媽媽亞曼達，在對警方發表的聲明中說，事發前當時，她從電話一頭聽見她先生大喊「哦上帝！」，然後在一聲「喔！」之後，接下來的即是一片的死寂。

這次的出庭審理，是安省首次開始注意到使用手機與意外致死事件的可能關連性。而且又再次引起起這個已經在安省和全世界爭辯多時的「開車禁用手機」老話題。

已經再嫁，並再度懷孕的亞曼達，在聲明中指出，他的前夫經常在從托兒中心接他們的小孩回家時，打電話給她。「我接到她了！」，最後一次他在電話裡這麼說。然後，她就與女兒通話，還聽見女兒的笑聲。

事發現場，有三位駕駛人跟在雪威的車後。他們昨日在庭上表示，他們當時皆看到火車警告燈亮起，及安全柵欄緩緩放下來，便停住車子，準備等待一列加拿大太平洋鐵路公司的火車經過。

他們表示，當時他們看見雪威駕駛的貨車煞車燈沒有亮時，就發覺情況不大對勁了。其中一位目擊者指出，當他們都已煞車時，那輛小貨車已經非常接近即將駛來的火車，貨車衝上了鐵道，並把一邊的安全柵欄撞壞，最後與該列火車相撞。

警方表示，小貨車被火車拖行了超過 500 公尺遠。事發當時的鐵道安全警告燈與安全柵欄的升降，皆運作正常，路面也是乾的，事故的小貨車煞車器也沒問題。他們推論，可能是雪威未注意到警告標示，而手機可能就是引開雪威注意力的元兇。

一位當地驗屍官表示，他之所以提案開庭審理，是因為很少出現有具體證據，證明使用手機與造成交通事故有關。他說，開車時使用手機，是一項重要的公共安全議題。預計整個案子將在本週內結案。

階梯上的探戈

←一對情侶，在滿地可市區一個露天階梯看台上，熱情地跳起探戈舞。阿根廷探戈舞已經獲得許多喜愛夜生活，但不喜歡在黑暗、嘈雜、播放震耳欲聾音樂的舞廳裡跳舞的加拿大人的喜愛。（加通社）

←圖為籌款義演會的各方面負責人：黎冠輝、黎陳琪、孫馨怡、丘雨勤、區偉林、鄒頌周、Jacqure Armstrong、溫和仁、李阮民。（葉左馨攝）

為頤康中心籌建新院募款

萬錦中秋耀頤康 三團體義演

【本報多倫多訊】由愛健戲劇會、悅樂軒及關德興長者樂團聯合主辦，盈康活公司榮譽贊助的「萬錦中秋耀頤康」籌款義演，將於 9 月 22 日（週日）下午 1 時至 4 時在萬錦市萬錦廣場舉行，多倫多美加華語將作現場直播，當日並設有捐款熱線，歡迎各界熱心人士到場參觀及認捐。

愛健戲劇會會長鄒頌周昨天表示，當知道頤康中心預備籌建三間新院計劃時，便承擔籌辦這次義演活動。並希望通過義演達到五千元的籌款目標。

「萬錦中秋耀頤康」籌款義演大會統籌黎陳琪表示，愛健戲劇會、悅樂軒及關德興長者樂團等團體參與這次義演，令人興奮。他透露，參加演出的黎冠輝（黎永強）將與多倫多美加華語著名節目主持人孫馨怡出任義演的司儀，更使活動錦上添花。另外，盈康活公司任主題贊助商、萬錦廣場免費借出場地及負責海報及其他宣傳費用，使籌款活動得以順利進行。

另一位大會統籌溫仁和與悅樂軒社長李阮民昨天介紹了義演者及曲目，包括：譚瑞雯的「冷落銀屏月滿樓」、蕭健昌與黃珍瑜合唱的「醉打金枝」、馮國玲的「苧蘿訪艷」、楊可妍與陳艷華合唱的「柳亭餞別」、梁潔女與趙安兒合唱的「秦香蓮之投府救難」。

多倫多美加華語行政總裁區偉林表示，在義演當日，美加華語將作現場直播，並不斷呼籲各界熱心人士踴躍到場捐助。善心人可致電頤康認捐熱線 416－321－0777。

大陸駐加參贊林迪夫 將榮任非洲某國大使

【本報記者蕭琦渥太華報導】中國政府二年前借鑒公開選拔幹部的方式選拔外交官，最後 12 人上榜，其中之一的林迪夫在中國駐加大使館擔任參贊一年半後，最近已獲任駐非洲南部某國的大使。

能講流利廣東話的林迪夫是廣東省江門市人，中學一畢業就在當地上山下鄉，後來進入外語學院英語系學習，畢業後即在廣東省文化部門任職。與別人不同的是，作為文化官員的林迪夫曾有過外交經歷，他於 1991 年至 1994 年出任駐英國大使館文化處官員。回國後，組織上為了讓他積累經濟工作的經驗，他又擔任廣東文物總公司總經理。1999 年，他被公派到哈佛大學甘迺迪政府學院進修。

他的夫人張海寶是他外語學院讀書時結識的同窗，來加前是廣州美術學院副教授。在即將回國前夕，林迪夫夫婦受到僑胞的熱烈歡送。

➡林迪夫（中）和夫人張海寶（左）在渥太華僑胞舉行的歡送晚宴上，與僑胞周玉琴話別。（圖與文：本報渥太華記者蕭琦）

張新雄將接經文處科學組組長

許榮富轉赴比利時代表處任職

【本報記者吳喬智渥太華報導】駐加拿大台北經濟文化代表處科學組組長許榮富，任期屆滿，即將轉任駐比利時代表處科學組組長。芝加哥辦事處科學組組長張新雄，將接掌駐加代表處科學組工作，定 10 月 14 日接任新職。

[illegible]主任委員魏啟和，在 9 日拜會駐加代表處時，向代表處同仁宣布這項人事的異動，並正式向同仁介紹隨同魏主委來訪的新任駐加代表處科學組組長張新雄。

張新雄組長，台灣高雄人，台大農學博士，公務人員甲等特考及格，擔任台大農藝系教授多年，曾在美國康乃爾大學擔任博士後研究員，並曾前往法國、南非研究機構擔任訪問學者，為農業生物技術、植物生理專家，兼具學術研究經驗與豐富科技行政經歷，曾經先後擔任國科會國際合作處處長、駐美代表處科學組副組長、休士頓辦事處科學組組長，目前擔任芝加哥科學組組長。此次調任加拿大科學組組長，肩負持續推動關係緊密的台加科技合作使命，可謂任重道遠。

清華代表團抵渥京

加國訪校友第三站 獲熱烈歡迎

【本報記者蕭琦渥太華報導】以清華大學常務副校長楊家慶為團長的清華大學代表團上周到達此行的第三個城市渥太華，受到清華校友熱烈歡迎。

據悉，這是該校校方首次來加拿大看望校友。清華大學代表團抵達城市溫哥華時，與當地一家諮詢公司探討加強雙方共同培訓中國大中型企業領導人員計畫。

為適應中國加入世貿組織後的新形勢，清華大學將與加拿大合作開辦針對中國大中型企業領導人員的培訓班。該培訓班第一期學院已經畢業。培訓的方式是大多數課程在中國上，個別課程或實習在加拿大進行。

同時，5 日晚上，清華大學代表團與渥太華清華校友會舉行座談，當天，約 50 多名清華人到會與師長們見面。楊家慶副校長向大家介紹了清華大學的發展情況。清華校友會負責人薛金生和王玳瑜表示，他們聽到清華的發展近況都十分高興。中國駐加大使館政務參贊儲廣友和教育參贊吳早鳳也在大使館舉行招待會歡迎清華代表團一行。

請求獄中吸大麻止痛 法官駁回

吸毒男子希望落空 指人權未獲保障

【加通社哈利法克斯電】一位新斯高沙省男子，希望在獄中吸食藥用大麻止痛的請求，昨日被法官打了回票。

新省最高法院法官昨日拒絕了麥可．派屈昆的請求。這位男子說，無法在獄中服用大麻，會影響到他在憲法中保障的人權。

男子原本已被准許可以因醫療用途，在獄中使用大麻。他在 1999 年一場車禍後，患有長期的頸部疼痛問題。

但在他接獲准許令前，卻又因吸毒被抓，而且最後還被判刑。他想申請緩刑，好讓他有機會為自己伸張「在獄中服大麻」的權利。他說，如果沒有大麻，他會有持續的疼痛問題。

不過，他的這項請求週二不但被法官駁回，而且還被判處了 6 年的刑期。

法官表示，如果派屈昆在獄中無法得到適當的醫療，他可上訴[illegible]。

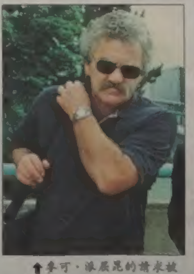

⬆麥可．派屈昆的請求被法官駁回。

←圖為陳浩作品「逍遙」。（圖片由陳浩提供）

陳浩畫展現鷹姿

周六起在安省中國美術館舉行

【本報多倫多訊】陳浩個人畫展將於 9 月 14 日至 19 日在安省中國美術館舉行。

陳浩於 1937 年生於馬來西亞，在新加坡師從陳西文等大師又學西洋畫，後期研習嶺南派的渲染技法及朱畢山教授的靜墨渲染法。他的畫既有西洋風味，又有類似嶺南派的朦朧風韻。陳浩曾多次參加畫展，其作品「雄鷹萬里翔」曾在長城環國際美術大展中獲優秀獎。

陳浩喜歡畫鷹。他說「鷹者，非松柏巨石而不棲，高高在上，惟我獨尊。牠不飛則已，一飛沖天，背負穹蒼，足踏浮雲」。陳浩曾對李苦禪畫的鷹精心揣摩、深加研究和探討，以創出自己的風格。故他所畫的鷹，威猛雄健、無畏兇悍。陳浩就是用他自己深厚潑辣的筆墨功力，準確表露鷹的個性。陳浩所畫的鷹，尤以白頭鷹為多。按陳浩的說法，是白頭鷹有象徵白頭偕老的含意。

陳浩畫展的剪綵儀式定於 9 月 14 日（週六）上午 11 時，歡迎各界人士出席。

《社團動態》

天主教免費英文班招生

●多倫多天主教教育局，於 St. Henry School 開辦的免費英文班，目前正在招生中。課程分初、中班，每逢二、四晚間 7 時至 9 時上課。開課日期為 9 月 17 日。有興趣者，請於上課時間內親臨校址 100Bamburgh Circle（近 Warden 及 Steeles）報名。

另外還有每逢週五上課的「免費入籍班」，現也正熱情招生中。上課地點位在 6117 Yonge St. 二樓（即多倫多北約克大極社）。有興趣者，請於上課時間，親洽以上上課地址報名。洽詢電話(416)224－5311。

越棉寮華協辦中秋聯歡

●安省越棉寮華人協會，將於 9 月 15 日（星期日）下午六時，於中區華埠龍翔酒樓（280 Spadina 龍城商場頂樓）舉辦中秋聯歡會。預計有卡拉 OK、懷舊金曲演唱及幸運抽獎等豐富容，每位票價 25元。查詢及訂票，請電（416）593－0803。

浸大校友會設宴迎校長

●為歡迎香港浸會大學校長吳清輝教授，與大學公關處長梁倪耀芝女士，於 9 月 21 日到訪安省校友會，該會將於當晚在 Hilton Suites(8500 Warden Avenue, Markham) 設宴歡迎。敬請校友踴躍參加。每位餐費: 50 元。報名及訂購餐券，請電（416）756－0624 李先生。

一二八旅童軍招收新血

●第一二八旅華人童軍，現正招收 2002－2003 年度童軍領袖及青少年童軍。年齡 18 歲至 21 歲者可參加領袖助手，5 歲至 7 歲兒童可參加水獺隊，8 歲至 10 歲可參加小狼隊，11 歲至 14 歲可參加童軍。洽詢電話：(905)883－6183 或 (416)617－6268 胡先生。

康福心理健康中心週年慶

●康福心理健康中心，將於 9 月 13 日慶祝其 20 週年會慶，並表揚相關傑出人士。詳細活動內容，請洽（416）493－4242 或(416)493－4242 或 上網 www. hongfook. ca。

楊博文師生 10 月書法展

●為弘揚中華文化，培養退休人士的怡情養性去處，「楊博文師生書法會」將於 10/5－10/9，於多倫多中華文化中心 2 樓美術館舉行書法展覽。歡迎愛好書畫人士共襄盛舉、互相切磋。每日展出時間為上午九時至下午五時半。查詢電話：(905)947－8756

大型免費專題講座：
留學生工作簽證 100%成功
* 留學生如何 30 天之內成功申請長達 3 年的工作許可?
* 留學生如何 100% 成功獲取勞工部認可的工作許可證?
* 新移民法下，留學生如何快捷轉移民?
* 入讀加拿大派特森學院 100%成功獲取工作簽證
* 加拿大派特森學院 Pattison College 課程設置:
－MBA 工商企業管理碩士
－工商企業管理學士及電腦科學學士學位
－各類大專文憑課程
－大學預課及 ESL
* 加拿大派特森學院－實現理想 邁向頂尖
* 歡迎參加大型免費專題講座:
主辦機構：加拿大派特森學院 Pattison College
講座時間：2002 年 9 月 12 日（星期四）下午 4: 30PM
講座地點：2404－1 Dundas Street West, Toronto, Ontario M5G 1Z3
名額有限，敬請致電預約座位：(416)593－8008

ISO 9002 CERTIFIED
豪華家居必備，獻給品味尊爵
永業健康產品大巡禮
五年保養
體貼您身體每一吋需要，提供您居家養生的新方法
永業以高品質專業地位，以其卓越的得獎紀錄與精湛實力，
設計創造出人類標致生活享受不可缺少的健康產品。
提升家庭生活邁向優越的質素。

永業健康產品公司
HEALTH A. CO. LTD.
www. healthaco. com
• 63 Silver Star Blvd., Unit A17 Scarborough, Ont. Tel: (416)298－1243 Fax: (416)298－7421
• 4300 Steeles Ave. E. (Pacific Mall), Unit E27 Markham, Ont. Tel: (905)415－3988

玄學靈驗與否 個人功力是關鍵

郝泉貴接受專訪 强調玄學寶貴之處 是心靈和生命的昇華與超脫

【本報記者林風雲多倫多報導】曾經準確預測台灣民選總統和北京申奧，本報曾有過專題報導的玄學大師郝泉貴，他隱居多倫多四年，潛心玄學，閉門清修，近聞他走出隱居生活，提供玄學方面的知識，服務社會。記者進行了特別採訪。這次採訪，郝泉貴首先向世界日報的熱心讀者致歉，因爲在2000年準確預測台灣民選總統後，曾有許多熱心讀者來電詢問，當時他正值閉門修練，故未能一一答覆。他深感歉疚，藉此機會特請記者轉達其給本報讀者的歉意。

論及玄學與現代社會生活的方方面面，郝泉貴認爲有兩方面的意義，一方面是思想精神境界的昇華，另一方面是行爲科學和方法論方面的意義。前者屬於哲學、宗教的範疇，後者則是實實在在的社會生活實踐，直接體現在人們的食衣住行等日常生活之中。不管人們是否認識或承認，它都在影響著人們的生活。人們常說「順其自然」，這個自然，是物質存在的客觀性，而科學和玄學都是從不同角度、不同方位對這種客觀性的表述，有些政治家在社會政治的理論基點上，總偏執地把科學和玄學對立起來，其實這是他們爲了自身的政治集團利益，把科學政治化後，而改爲政治服務，背後的其實是他們也去五臺山抽籤問卦，也在家燒香坐禪。

記者問道，玄學在實用預測中的各種方法和手段，紫微斗數、易經八卦、奇門遁甲、河圖洛書等，那一種最適用、最靈驗，郝先生解釋玄學常用的方法、手段，本身沒有優劣、高低之分。區別不在於方法和手段，而是爲個人的修練層次、功德深淺、緣份親疏而有所差別。通靈、功能、術數等等的預測方法各異，預測的結果亦有差異。這個結果的差異不是方法和手段的不同所決定，而是由預測者修爲的高低、功德的大小等因素所決定。預測者自身修練的層次越高，超凡脫俗之外，自然清晰地洞察世事事方方面面，前因後果。這是一種特殊的感覺，玄學很重視這種感覺，後天的社會生活形成的價值觀念、先入爲主的思維習慣、患得患失的情緒波動，都會使人本能潛在的特殊感覺相對減弱，所以玄學在方法上的差別不重要，重要的是在功德基礎之上的個人修爲，具體在應用中，譬如大家同斷一事，同一個卦象，有人言吉，有人言凶，有人言輸，有人言贏，這個差別不是因爲方法，而是因爲預測者個人的修爲和功德的層次所決定。

記者請郝先生從玄學的角度，談談中國大陸十六大後的基本政治框架和人事變化，和台灣的社會政治經濟前景。說到中國大陸和台灣，郝先生狡黠地笑了笑，而後坦誠地說，這是一個很不願意回答，也很難用幾句話說清楚的問題。陳水扁選擇中國大陸十六大前，提出公投，明擺著是趁中國大陸領導換代的間隙，見縫插針。北京這檔兒，還真忙不過來，而預測中國大陸十六大以後的政治、經濟情勢，郝先生擺擺手，不願再說。

採訪最後，郝先生一再謙稱自己後學淺修，不願接受大師高人的稱號。學海無涯，修無止境。人生一世以學爲修，隨緣知善而常樂，郝泉貴強調說，玄學其實給人們的寶貴之處，不是占卜問卦，也不是趨吉避凶，而是心靈的純潔和昇華、生命的超脫和永遠。

大師出關

←郝泉貴走出隱居生活提供玄學方面知識服務社會。（林風雲攝）

頂極月餅

←成興海味店代理之「嬌膚美顏燕窩月餅」。（梁日昌）

成興燕窩月餅 嬌膚養顏

特價每盒28元 另贈海味醬汁及沱茶

【多倫多訊】成興海味店推出嬌膚美顏燕窩月餅，採用一級官燕窩及純正白蓮蓉製造，在本地生產，質優味美更新鮮，不含防腐劑。

一年容易又中秋，僑居海外的華人，每逢佳節，都加倍想念故鄉的人和事，尤其是食物，更令人難以忘懷。其實我們身處多倫多是非常幸福的，因爲中式食品應有盡有，多不勝數；成興海味集團是加拿大首屈一指的參茸海味、冬蟲草與燕窩專門店，爲大衆提供優質食品，一向不遺餘力，每年中秋都會推出人人讚好之愛美人士恩物——「嬌膚美顏燕窩月餅」。

成興燕窩莊出品之「嬌膚美顏燕窩月餅」，不惜工本，採用一級官燕窩，純正白蓮蓉與紅心鹹蛋黃，由經驗豐富的著名師傅在本地精心製造，絕對新鮮，品質優越，兼且不含防腐劑；皮薄餡靚，燕窩滲透於蓮蓉內，令月餅更清甜滋潤，甘香好味，軟滑可口。

成興燕窩月餅包裝名貴美觀，華麗得體，用以送禮自奉，定必人人歡喜。爲回饋顧客，現凡購買成興燕窩月餅乙盒，送價值五元的成興鮮露海味醬汁乙瓶，以及好運沱茶試用裝乙份，送完即止。「嬌膚美顏燕窩月餅」特價每盒28元，數量有限，各大成興海味店有代售。熱線電話：(905) 513-1333。

告羅士打餅店 No Frills分店

➡告羅士打餅店位於Silver Star Blvd. 夾Steeles Ave. E. 的No Frills超市內的新分店，最近已隆重開業；態度熱誠的員工，歡迎各位顧客前往選購各式精美麵包西餅蛋糕。

中華文化中心招生 兒童雙語20日開課

【多倫多訊】大多倫多中華文化中心兒童雙語課程，由經驗豐富、具備多年教學經驗之中文老師任教。課程包括廣東話及普通話、繁體字與簡體字之教授，掌握語言運用，並能學以致用。

新學期定於9月20日開課，上課時間：逢星期五，晚上7時至9時，費用：全年160年（包書簿費），適合年齡由5至12歲的兒童參加，程度分一年級至五年級，查詢電話：(416) 292-9293內線232。

古都魯味茶坊 特設送府服務

不出門喝得到珍珠奶茶 最低消費額20元

【多倫多訊】台式泡沫紅茶店——古都魯味茶坊（Koto Tea House）特設珍珠奶茶送到家，每日由下午6時至凌晨12時，閣下就可安心在家中，享受該茶坊的送餐服務；最低消費20元，而送餐範圍：西至Bathurst Street，北至Steeles Avenue，東至Leslie Avenue，南至401公路，歡迎致電：(416)225-8880查詢。

古都魯味爲酬謝顧客，實行「茶言觀色」飲料續杯減一元，只限相同茶類；果汁及冰沙除外。

在這炎炎夏日，享受一杯冰凍飲料「清涼一下」，情人果、芒果牛奶及沙龍冰，以上每款只售3.99元一杯，必定能令您消暑解悶熱。

古都魯味多款台式魯味遠近馳名，特式台灣小吃如鹽酥雞風味十足，而「呷飯囉」有肉燥乾麵及紅燒牛肉麵等令您食指大動。天天更有多款特價美食，並有泡沫紅茶套餐以供選擇，歡迎親臨北約克4664 Yonge Street（夾四○一公路），嘗試美味的台式美食吧！

攀石 風箏節的新遊戲

【多倫多訊】全加拿大最大型的風箏盛會風箏節將於9月14及15日舉行。每年吸引超過10萬人次參與的風箏節都會不斷加入新元素，令整個風箏節更添姿采。今年的風箏節便加入由富勤鄧普頓投資贊助的「節節高升大挑戰」攀石遊戲（見圖）預計將吸引大量遊客及市民參加。

富勤鄧普頓投資加拿大亞洲業務經理尹志明表示：「富勤鄧普頓投資很高興能參與風箏節這個爲大衆帶來歡笑的活動。我們希望藉著這個攀石挑戰，考驗參加者的勇氣和信心。其實不論面對任何情況，只要保持冷靜，便能一步一步邁向成功。堅毅與耐力是投資與日常生活必需的成功要訣。」

「節節高升大挑戰」攀石遊戲將設於位於士嘉堡美麗徑公園舉行的風箏節活動場地，參加者所捐善款將撥捐大多市公益金及大多倫多中華文化中心。

第八屆風箏節將於9月14至15日上午10時半至下午4時半假士嘉堡美麗徑公園（Milliken District Park）舉行，有關活動詳情，請致電多倫多集賢會(416)979-7110，或瀏覽多倫多風箏節協會網址：www.tkf.toronto.on.ca。

找資料...

還不容易！

交通消息、娛樂資料、飲食指南...即時查即時知

查甚麼有甚麼，萬無一失！TELUS Mobility研科傳動任何一款最cool手機，均能為您提供每日與您息息相關的英文資訊，包括天氣預測、交通消息、各大影院猛片放送時間表、娛樂資料、股市報價、飲食指南、頭條新聞快遞、飛機航班最新消息、411電話查詢、以至行車路線指示等：應有盡有，隨手可得，貼身侍候！閣下只需繳付低廉月費，即可無限次使用，亦可選擇按次收費，兩者皆價錢優惠，超值划算！您的最cool手機更可助您處理日常銀行理財、收發電郵及提供過百款刺激遊戲...最cool手機，更多驚喜！

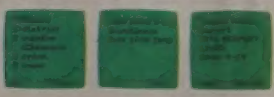

TELUS mobility™ 研科傳動

簡易轉彩 啟迪未來®

詳情請致電客戶服務熱線416-279-2532（華語服務請按3字），或登入網址chinese.telusmobility.com查詢

TELUS Mobility 研科傳動特許華人代理

多倫多

New Page Telecom Inc.

Cellular Battery Corp.

Cell City Communications
3095 Eglinton Ave. E.
Scarborough
416-267-8811

Admiral Communications
30 Eglinton Ave. W. Unit 2
Mississauga

Golden Communications
4190 Sheppard Ave. E.
Scarborough

Save-On Telecom

Central Parkway Mall
Kiosk 1

Shops On Steeles and 404 Mall
Kiosk 1, Thornhill

Black Creek Mews
18-1635 Lawrence Ave. W.

E. Star Logistics Inc.
Unit C149, 199 Bay St
Toronto

5015 Yonge St.
Toronto

滿地可

Expert Cellulaire
1019 rue Clark
Montreal

© 2002 TELE-MOBILE COMPANY. ™ TELUS Mobility